

Informe Trimestral sobre el Índice de Confianza del Consumidor

Primer Trimestre de 2026



observatoriocomerciocanarias.com



info@observatoriocomerciocanarias.com



922-248-600
922-296-274

Índice de Confianza del Consumidor (ICC)

Durante el **primer trimestre de 2026**, el **Índice de Confianza del Consumidor (ICC)** en Canarias se situó en **70,71 puntos**, lo que supone una mejora respecto al trimestre anterior. En comparación con el **cuarto trimestre de 2025**, el indicador aumentó en **4,37 puntos**, equivalente a un crecimiento del **6,6%**. Este avance rompe con la debilidad observada durante buena parte de 2025 y apunta a una recuperación parcial de la confianza de los hogares canarios, aunque el indicador continúa en niveles moderados.

Indicadores de Confianza del Consumidor. Canarias. 1er Trimestres 2021-2022-2023-2024-2026.

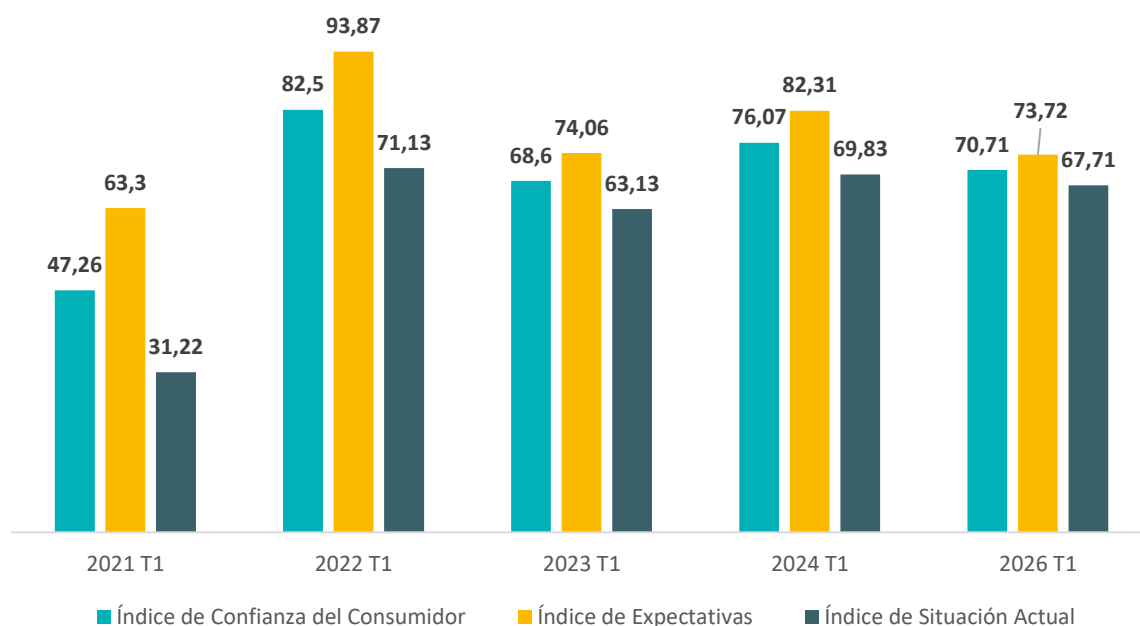

Fuente: ISTAC
Nota: No se incluye el 1T de 2025 al no disponer datos en la serie histórica

En cuanto a sus componentes, ambos registraron una evolución positiva. El **Índice de Situación Actual** alcanzó los **67,71 puntos**, con un incremento trimestral de **3,54 puntos** respecto al cuarto trimestre de 2025, lo que representa una subida del **5,5%**. Por su parte, el **Índice de Expectativas** se situó en **73,72 puntos**, aumentando **5,20 puntos** en términos trimestrales, un **7,6%** más. Este mayor dinamismo de las expectativas sugiere una mejora en la percepción futura de los hogares, superior a la observada en la valoración de la situación económica presente.

Índice de Confianza del Consumidor (ICC)

Los resultados del **primer trimestre de 2026** revelan un comportamiento desigual entre las islas. **Lanzarote (81,2 puntos)** y **Fuerteventura (76,5 puntos)** presentan una confianza claramente superior a la media regional, situada en **70,7 puntos**. En cambio, **Gran Canaria (70,3 puntos)** se sitúa ligeramente por debajo del promedio autonómico, mientras que **Tenerife (69,4 puntos)**, **La Palma (67,6 puntos)**, **La Gomera (56,3 puntos)** y **El Hierro (56,1 puntos)** registran niveles inferiores a la media de Canarias.

Índice de Confianza del Consumidor (ICC). Canarias e Islas. 1erT 2025-2026.

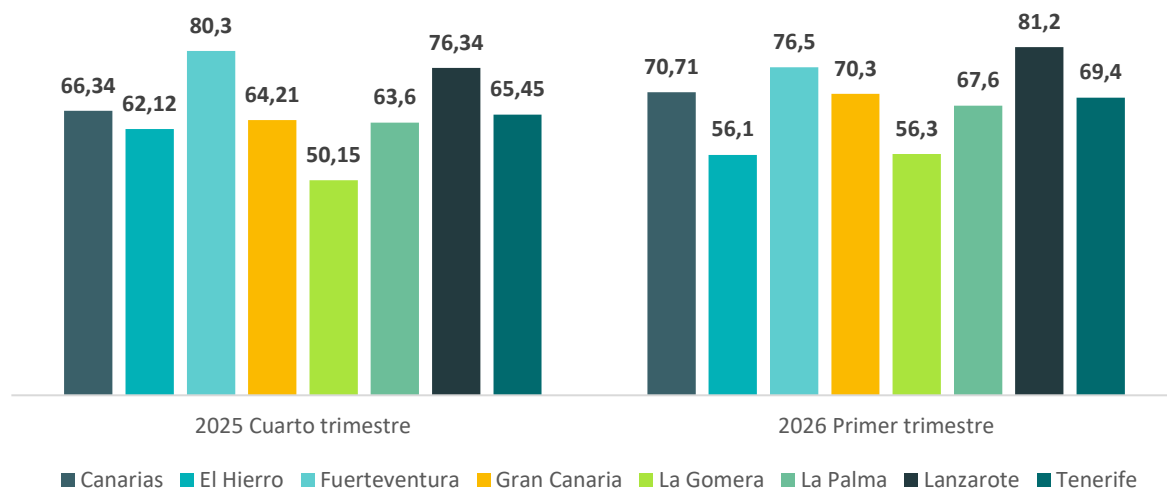

Fuente: ISTAC

Relación con la actividad laboral

La confianza del consumidor mejora en la mayoría de los grupos según situación laboral. En el **primer trimestre de 2026**, el ICC de las **personas ocupadas** alcanza los **72,7 puntos**, tras aumentar **3,1 puntos** respecto al trimestre anterior. La mejora se concentra en las **personas asalariadas (73,2 puntos)**, mientras que quienes trabajan por **cuenta propia** descienden hasta los **68,1 puntos**. Entre las **personas desempleadas**, el índice sube hasta los **75,2 puntos**, también con un avance de **3,1 puntos**. Destaca el elevado nivel de confianza de quienes buscan su **primer empleo**, con **87,3 puntos**. Por su parte, las **personas inactivas** registran una mejora notable, hasta los **67,1 puntos**. Dentro de este grupo, aumentan especialmente las personas **incapacitadas para trabajar** y las **jubiladas y pensionistas**. En cambio, los **estudiantes** reducen su confianza hasta los **74,3 puntos**, aunque siguen por encima de la media regional.

Valoración de la situación económica

Durante el **primer trimestre de 2026**, la percepción de los hogares canarios sobre su situación económica muestra una mejora respecto al trimestre anterior. En el conjunto del archipiélago, la mayoría de la población considera que su situación económica se ha mantenido **igual**, con un **60,1%**, frente al **54,7%** del cuarto trimestre de 2025. Al mismo tiempo, se reduce el peso de quienes declaran que su situación ha empeorado, que pasa del **34,9%** al **30,4%**. En cambio, el porcentaje de hogares que percibe una mejora desciende ligeramente, hasta el **9,5%**.

A escala insular, la percepción más desfavorable se registra en **La Gomera**, donde el **50,9%** de la población considera que su situación económica ha empeorado. En el resto de islas, el porcentaje de respuestas negativas se sitúa en niveles más moderados: **Fuerteventura (33,0%)**, **El Hierro (32,3%)**, **La Palma (32,3%)**, **Tenerife (31,6%)**, **Lanzarote (29,7%)** y **Gran Canaria (28,0%)**. En sentido contrario, **Gran Canaria** y **Lanzarote** presentan los perfiles menos negativos, con un mayor peso de la estabilidad. A nivel comarcal, también predomina la estabilidad. El **Sur de Gran Canaria** destaca como el ámbito con menor proporción de población que declara un empeoramiento de su situación económica (**25,7%**), mientras que el **Sur de Tenerife (32,6%)**, el **Norte de Tenerife (31,6%)** y el **Norte de Gran Canaria (31,5%)** presentan los porcentajes más elevados entre las áreas analizadas.

Valoración de la situación económica del hogar según grandes comarcas. 1er Trimestre de 2026.

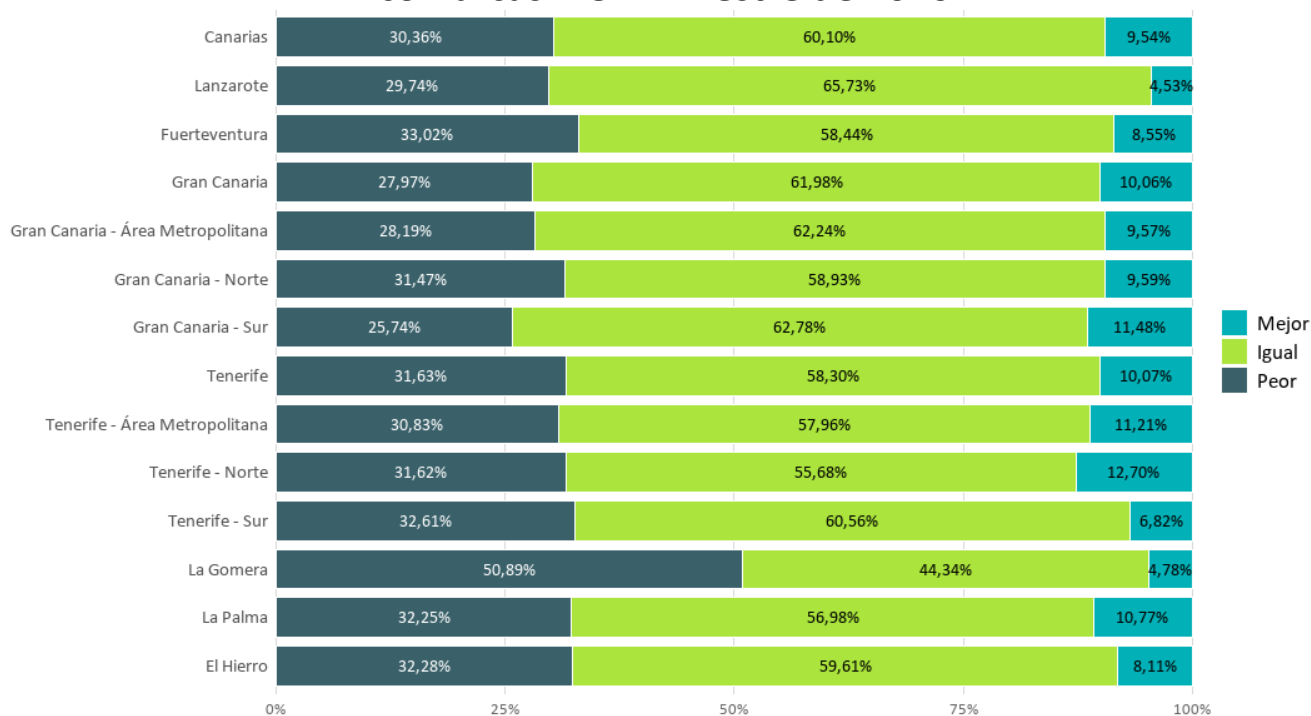



COMERCIO de Canarias

observatoriocomerciocanarias.com

info@observatoriocomerciocanarias.com

[922-248-600](tel:922-248-600)

[922-296-274](tel:922-296-274)